منابع های الکترومغناطیس ← جلسه اول ←

منشأ تولید میدان الکتریکی $\vec{E}$

۱) بار الکتریکی (زلتا بار الکتریکی میدان دارد). (چه ساکن و چه متحرک).

۲) تغییر میدان مغناطیسی $\vec{\Delta B} \longrightarrow \vec{E}$ القایی

منشأ تولید میدان مغناطیسی

۱) دو راه‌آلف آهنربا

۲) دو راه‌آلف سیم حامل جریان

۳) بار الکتریکی متحرک

۴) تغییر میدان الکتریکی $\vec{\Delta E} \longrightarrow \vec{B}$ القایی

منشأ تولید میدان الکترومغناطیسی $(E-m)$ ← ذرات باردار شتاب دار است.

جریان متناوبی تولید ذرات باردار و شتاب دار را شتاب دار کند.

- میدان الکتریکی و مغناطیسی عمود اند.

نوسانات در راستا +و- ← ی

نوسانات در راستا +و- ← ی

- الکترومغناطیس ← از میدان الکتریکی و مغناطیسی عمود تشکیل شده و هر دو بر جهت انتشار عمود اند.

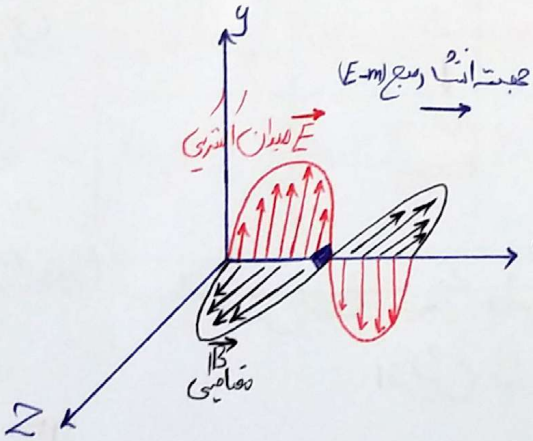

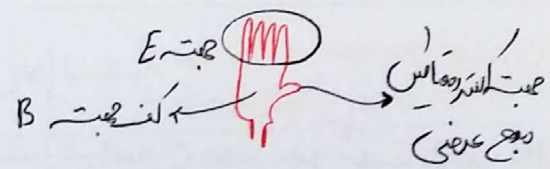

- میدان الکتریکی و میدان مغناطیسی با هم Max و Min می‌شوند و هم فازند و هیچ تاوانی.

- اصلاح الکترومغناطیس

۱) بار انتشار نیاز هیچ مادی ندارند.

۲) امواج عرضی اند.

۳) حامل بار الکتریکی نیستند. جرم ندارند و در میدان گرانشی منحرف نمی‌شوند.

۴) توسط ماده جذب می‌شوند مثل نور و در ماده راه بالایی دارند.

c) سرعت انتشار در خلاء برابر $3\times10^{8}\ m/s$

$$c=\frac{1}{\sqrt{\varepsilon_0\mu_0}}=\frac{1}{\sqrt{(8.85\times10^{-12})(4\pi\times10^{-7})}}$$

Scanned by CamScanner

$c = \frac{1}{\sqrt{\varepsilon_0 \mu_0}}$

$\varepsilon_0 = 8.85 \times 10^{-12} \frac{C^2}{N m^2}$

$\mu_0 = 4\pi \times 10^{-7} \frac{Tm}{A}$

$c = \frac{1}{\sqrt{\varepsilon_0 \mu_0}} = 3 \times 10^8 \ m/s$

نکته

۱) لیکار $\frac{1}{\sqrt{\varepsilon_0 \mu_0}}$ ، m/s است.

۲) $c = \frac{1}{\sqrt{\varepsilon_0 \mu_0}} = \frac{1}{\sqrt{(\varepsilon_0 \mu_0)^{-1}}}$

- امواج الکترومغناطیسی برای انتشار نیاز به محیط مادی ندارند یعنی در خلاء هم منتشر می‌شوند.
- عرضی‌اند.
- میدان $\vec{E}$ و $\vec{B}$ موجود در موج (e-m) هم فازند در محیط‌های خطی. هم‌فاز
- توسط ماده جذب می‌شوند و ممکن است بازتابیده شوند.
- حامل بار الکتریکی نیستند. پس در میدان $\vec{E}$ و $\vec{B}$ منحرف نمی‌شوند.
- سرعت تهی آنها در خلاء ثابت و بدلیل $3 \times 10^8 \ m/s$ است.

گاما (γ) - ایکس (x) - فرابنفش (uv) - فروسرخ IR - رادیویی.

خطرناک‌ترین

بنفش نیلی آبی سبز زرد نارنجی قرمز

$\lambda = 400nm$

$\lambda = 750nm$

LW mw sw vHf uHf

موج‌های رادیویی — موج‌های تلویزیون

لیوسمل ☺

(بنفش آبی سبز زرد نارنجی قرمز)

کاهش انرژی - کاهش تعداد پدید - کاهش نفوذ

اقزایش طول موج

مثال ۱۴۳

بیافی λ ← مجهول مشترک در کلیه امواج الکترومغناطیسی کدام است؟ سرعت آنها در خلاء/هوا و ماندن آنها ولی تغییر تولید آن متفاوت.

طول موج یک موج الکترومغناطیسی در هوا $200m$ است با چه بسامدی بر حسب مگاهرتز نوسان می‌کند؟ $c = 3 \times 10^8 \ m/s$

$\lambda = Tv = \frac{v}{f} = \frac{c}{f} \rightarrow \lambda_{هوا} = 200 = \frac{3 \times 10^8}{f}$

$f = 1.5 \times 10^6 Hz$

$\lambda_{آب} = \frac{\lambda_{هوا}}{n}$

معادله‌ی میدان مغناطیسی یک موج الکترومغناطیسی منتشر شده در خلاء به صورت $B = B_m \sin(4\pi \times 10^{15} t - kx)$ است

$\omega = 4\pi \times 10^{15}$

$f = 2 \times 10^{15}$

$\omega = 2\pi f$

$\lambda = \frac{c}{f} = \frac{3 \times 10^8}{2 \times 10^{15}} = 1.5 \times 10^{-7}$

این موج جزء کدام یک از طیف امواج الکترومغناطیس است؟ فرابنفش

Scanned by CamScanner

آزمایش یانگ ← خاصیت موجی نور را نشان می دهد. (پیچیده ترین خاصیت نور های نور)

- منظور از ۲ شکاف دایم نور تک رنگ است که بعد از این دو شکاف می رسد و از دو شکاف خارج می شوند ولی نور ها از شکاف خارج می شوند هم فازند یعنی با هم و هم زمان از دو شکاف خارج می شوند هم بسامد نور و تک فام اند.

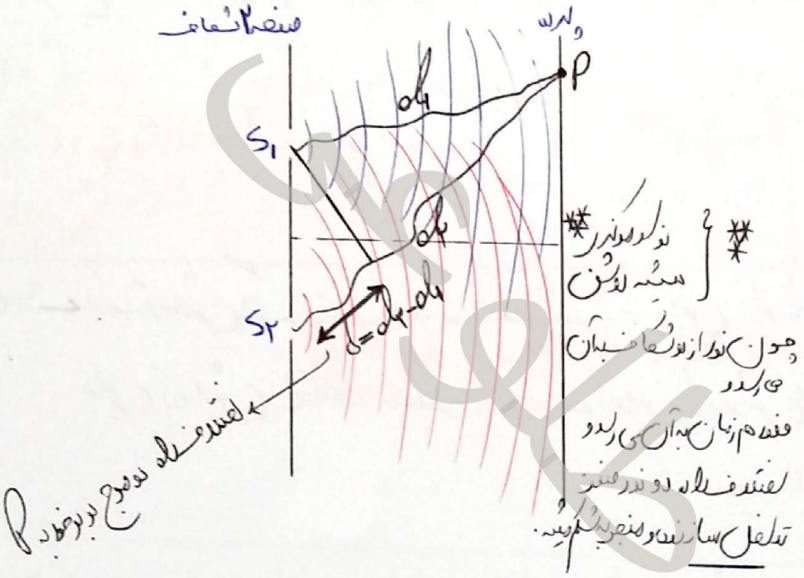

نقطه P روشن یا تاریک؟

	اختلاف راه δ	اختلاف زمان Δt	اختلاف فاز $\Delta\varphi$
نوار روشن (تداخل سازنده)	$n\lambda = 2n\frac{\lambda}{2}$	$nt = 2n\frac{T}{2}$	$2n\pi =$
نوار تاریک (تداخل ویرانگر)	$(2n-1)\frac{\lambda}{2}$	$(2n-1)\frac{T}{2}$	$(2n-1)\pi$

صحیح یا زوج n

$\lambda \equiv T \equiv 2\pi$ طبیعی

$\lambda = \frac{c}{f}$

مثال / $\delta = 9\frac{\lambda}{4}$ اختلاف راه چون ۹ و ۲ نسبت به هم پس ضرب صحیح و روشن

روشن سوم 3λ ضرب فرد صحیح

مثال / $\delta = 9\frac{\lambda}{4}$ ۹ و ۲ نسبت به هم پس نور تاریک

$2n-1=9$
$n=5$

مثال / $\Delta\varphi_{\text{فاز}} = 13\pi$ تاریک $2n-1=13$
$n=7$

مثال / $\Delta\varphi = 9\pi$ روشن
$2n=9$
$n=3$

مثال

Scanned by CamScanner

نشته) سراسری تجربی ۹۸ ← در آزمایش یانگ نسبت فاصله پنجمین تاریکی تا مرکزی به فاصله پنجمین روشن تا مرکزی چقدر است؟

روشن → $\delta = n\lambda$ $n=5$ 5λ

تاریک → $(2n-1)\frac{\lambda}{2}$ $n=5$ $\frac{9\lambda}{2}$

$\frac{\delta_{\text{روشن}}}{\delta_{\text{تاریک}}} = \frac{5\lambda}{\frac{9}{2}\lambda} = \frac{10}{9}$

سراسری ریاضی ۹۳ ←

در آزمایش یانگ اختلاف مسیر امواج نور از دو شکاف به دو سوی نوار تاریک پنجم 6×10^{-15} ثانیه است.

طول موج نور مورد آزمایش چند nm است؟

$\Delta t = (2n-1)\frac{T}{2} = \text{تاریک}$

$9\frac{T}{2} = 6\times10^{-15}$ $\quad T = \frac{4}{3}\times10^{-15}$

$\lambda = \frac{c}{f} = cT = 3\times10^{8}\times\frac{4}{3}\times10^{-15} = 4\times10^{-7}\,m$

$4\times10^{-7}\times10^{9} = 400\,nm$

ریاضی ۹۵ ← در یک آزمایش یانگ اختلاف فاصله دو شکاف نور از دومین نوار تاریک برابر ۱۵۰۰ انگستروم است.

در این آزمایش اختلاف فاصله دو شکاف نور از دومین نور روشن چند nm است؟

$(2n-1)\frac{\lambda}{2}$ $n=3$ $\frac{5\lambda}{2} = 1500$ $\quad \lambda = 400\,nm$

اختلاف فاصله دو شکاف از دومین روشن $= 2\lambda \xrightarrow{\lambda=400\,nm}$ 1200 nm

$n\lambda$

آزمایش یانگ ← ۱) هندسه مبحث نور

۲) محاسبه طول موج نور مورد آزمایش

چینا نوارها پیدا

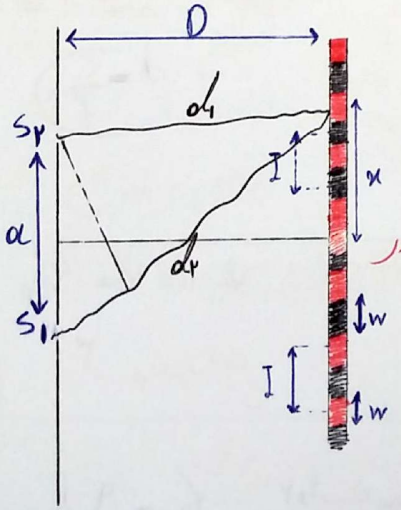

☺ عکس بده!

λ طول موج نور $= \frac{ax}{nD}$ ← فاصله نوار روشن تا وسط روشن مرکزی

☺ ۲ تا عکس فدرین

λ طول موج تابیده روشن مرکزی $= \frac{2ax}{(2n-1)D}$

☺ ولتوماخین دهان

چینای نوارها تداخلی $\quad w = \frac{D\lambda}{2a}$

اگر D نصف شود چینا ۳ برابر شود $D\downarrow = w\uparrow$

اگر طول موج نصف شود $\lambda\downarrow$ یا بدهیم ۳ برابر شود $T\uparrow = w\uparrow$ یا $f\downarrow$ یا $\lambda\downarrow$

$\lambda \propto \frac{1}{f} \propto T$

اگر a ↓ چینا زیاد شود.

☺ ۲ بار ولتوماخین دهان که ۲ بار با هم ساده میشه.

T فاصله ۲ نوار روشن یا تاریک $= \frac{D\lambda}{a}$

Scanned by CamScanner

← بیشترین عدد صحیح مربوط به زمانی که زاویه $\theta = 90^\circ$ باشد.

آزمایش یانگ با نور یک چراغ خانه یا دهانه‌ی شیشه با ضریب شکست n انجام شود.

$\lambda_{\text{شیشه}} = \frac{\lambda_{\text{خلاء}}}{n}$ ضریب شکست

فیزیک سوم ← سرسری تجربی ۹۵ ←

در آزمایش یانگ فاصله دو شکاف از هم 0.6 میلی‌متر و فاصله پرده تا شکاف‌ها 2 متر است. اگر فاصله دو شکاف تا پرده 3 میلی‌متر باشد اندازه‌ی هر یک از فرنج‌های روشن چند μm است؟

$h = 4 \times 10^{-15}$ ev.s

λ اندازه فرنج $= \frac{12400 \text{ ev.nm}}{\lambda \text{ nm}}$

$= \frac{12400 \text{ ev.nm}}{600 \text{ nm}} = 2 \text{ ev}$

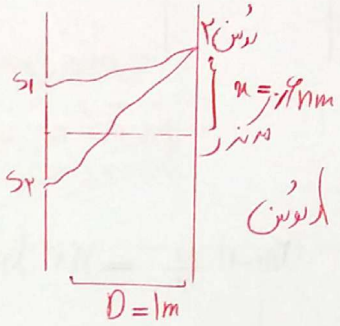

λ روشن $= \frac{ax}{nD} = \frac{2 \times 10^{-3} \times 0.6 \times 10^{-3}}{2 \times 1}$

$0.6 \times 10^{-6} \text{ m} = 600 \text{ nm}$

تجربی ۹۵ خارج ← فاصله ۵ امین فرنج روشن تا فرنج روشن مرکزی ۳ میلی‌متر و فاصله پرده تا شکاف‌ها 1.2 متر است. اگر فاصله دو شکاف 1 میلی‌متر باشد. اختلاف فاصله دو شکاف نور از این فرنج روشن چند μm است؟

فاصله بین دو شکاف تا پرده

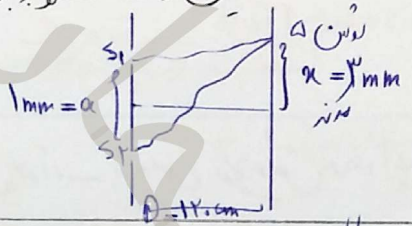

اختلاف فاصله دو شکاف تا فرنج روشن $= n\lambda = 5\lambda = 2.5 \times 10^{-6} \rightarrow 2.5 \times 10^{-3} \text{ mm}$ ← جواب

λ روشن $= \frac{ax}{nD} = \frac{(1 \times 10^{-3}) \times 3 \times 10^{-3}}{5 \times 1.2} = 0.5 \times 10^{-9} \text{ m} \rightarrow$

فاصله دو فرنج روشن متوالی 3×10^{-4} متر است. فاصله نوار تاریک پنجم از فرنج روشن مرکزی چند میلی‌متر؟

سرسری ریاضی خارج ← وسط آن

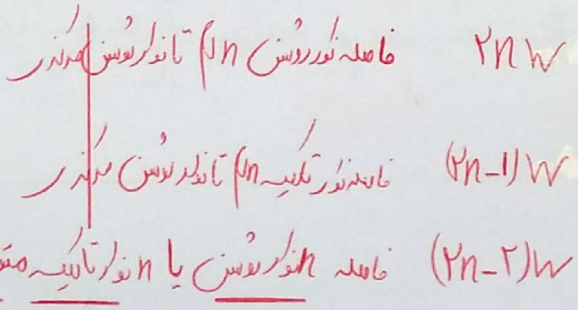

سوال $= 2n - 1 = 5$ $\quad (9w)$ $\quad 9 \times 0.25 = 1.25$

Δl سوال $\Rightarrow \Delta l = 3 \times 10^{-4} = 2w \rightarrow w = 1.5 \times 10^{-4} \text{ m}$

$w = 0.15 \text{ mm}$

Scanned by CamScanner

تجربی ۹۴ ← در آزمایش یانگ ابتدا از نور تکرنگی با بسامد $f = 7/5 \times 10^{12}$ Hz و سپس بدون تغییر فاصله‌ها از نور تکرنگی دیگر با بسامد f_2 استفاده می‌کنیم. چند Hz باشد تا فاصله چهارمین نوار روشن تا نوار مرکزی در آزمایش دوم با فاصله پنجمین نوار تاریک تا نوار مرکزی در آزمایش اول برابر باشد؟

تطابق ←

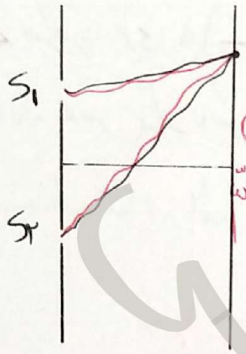

تطابق نوار روشن n_1 اول با نوار روشن n_2 آزمایش دوم $\rightarrow n_1\lambda_1 = n_2\lambda_2$

تطابق نوار روشن n_1 اول با نوار تاریک n_2 آزمایش دوم $\rightarrow n_1\lambda_1 = (2n_2-1)\frac{\lambda_2}{2}$

سوال $\Rightarrow (2n_1-1)\frac{\lambda_1}{2} = n_2\lambda_2 \xrightarrow{\text{جایگذاری در سوال}} (2n_1-1)\frac{c}{2f_1} = n_2 \times \frac{c}{f_2}$

$9 \times \frac{1}{2\times 7/5\times 10^{14}} = 4 \times \frac{1}{f_2} \rightarrow f_2 = \frac{2\times 10^{14}}{3}$ Hz

---

نهایی ۹۴ ← در آزمایش یانگ اگر فاصله دو شکاف را ۲۰٪ کم کنیم و فاصله پرده از صفحه دو شکاف را ۱۰٪ زیاد کنیم، ولی طول موج تغییر نکند، فرینج‌ها چند برابر می‌شوند؟

$w = \frac{D\lambda}{2a}$ $\quad w \propto \frac{D(\text{ثابت})}{a} \rightarrow w \propto \frac{1/1}{1/2} \rightarrow \frac{\Delta}{12} = \frac{2}{3}$

اگر آزمایش دکیه با دو حفره به داخل آب منتقل شود، چندمین نوار روشن بر حفره‌ها منطبق است؟

$n_{آب} = \frac{4}{3}$ $\quad \lambda_{\text{نمایش‌دار}} = \frac{\lambda_{\text{خلا}}}{n_{\text{آب}}}$ $\quad n\lambda_{\text{نمایش‌دار}} = n\lambda_{\text{آب}} \rightarrow \lambda_{\text{خلا}} = n\lambda_{\text{آب}}$ $\quad 3\lambda_{\text{خلا}} = n\frac{\lambda_{\text{خلا}}}{\frac{4}{3}}$ $\quad n = 4$ (نمایش‌دار)

اگر آزمایش یانگ را به جای آب فضای دیم بدون تغییر فاصله‌ها قرار دهیم، عرض نوارها چند درصد تغییر می‌کند؟

$n_{آب} = \frac{\text{عرض در خلا}}{\text{عرض در آب}} = \frac{w_{\text{خلا}}}{w_{\text{آب}}} = \frac{4/3}{3/4} = \frac{4}{3}$ $\quad$ (کاهش ۲۵٪)

$f_{آب} = f_{خلا}$

$\lambda_{آب} = \frac{\lambda_{خلا}}{n}$ شیشه

$n_{آب} = \frac{c}{v}$

Scanned by CamScanner